I 5 MYNGE

Byxii oronuudai proletaarnuud, negedegtii!

URIAAD-MONGOL YNEN

xolboonoi Komuniis (bolьşevig) Paartiin Buriaad-Mongol Moziin Komiteedoi, Buriaad-Mongol Avtonoomito Socialiis Respyyblikiin Tybei Gyisedxexe Komiteedoi ba ...uusundai Buriaad-Mongol Soveedoi yder byriin oergan

№ 79 (2112)
1937 onoi APREELIIN
6

14-dxi ulas garaa
Ulaan-Yde
BMASSR

Meeksikiin zasagai medyylge

Nьjuu-Ioork, *apreelь 3.* Meeksikiin elşen Amieerikiin Xolbooto Ştaadai gadaada xeregei miniisterstvede noota bariuulba. Ispaaniiin zasagta tuhalamza yzyylxe jabadalaa Meeksika ulasai yrgelzelexɵɵr bodomzolozo baihaniii ene noota soogoo medyylbe. Ispaaniiin zasagta gansaxa seregei xeregselei materiaa elьgeexe baihanaa Meeksikiin zasag medyylbe. Meeksika bol bol Amieerikiin Xolbooto Ştaad haa buu zebseg Ispaani elьgee ne geze taraagdahan şimeej boruuşaahan baina.

(TASS).

XERXYY ZAN BA OHOL HANAA AMAR BAIDALII USADXAN HALGAAXA

...i paartiiin aguu jixe bag... nin bolbol komuniistna ...xyy tumarxuu bolxo zan ...manai tyryyşiin daisan ...eş geze hurgadag bai...

...ier mynɵɵ socialiis aza... ...i byxii halbarida aixab... amzaltanuudii olzo, ilal ...der deede oroiji ezeleze ...i bainamdi. „Ynder dee... xadaa zarim xynyydei, ...a hulaxan, aimxai, zo... agairnan xynyydei tol... leg" geze „Praavda" ga... ...n z... itei bişehen baina. ...i zarim udaridaxa xy... legşedei dunda, amzal ...anuudta tolgoigoo er... ...erxexe zan, bejedee xe ...aidaxa jabadal, tumar... ...a gexe zergiin xorotoi ...uud nelieedgyi bii bol... aliis baiguulgiin saaşa... am erşmtei xygzexe ...la haad tybeg uşaruul... hon baina.

...yy zan bolbol ohol ha... ...r nuudag jabadaltai ton ...lbootoi baidag. Jixer... ba ohol hanaa amar huul... leg ene xojor xadaa xe... tahard...ggyi, sugtaa ja... ...aina. Ene xojor ybeşen ...li negeneigee baihan ga... ...a bol xojuulaa baidag. ...y zan ba ohol hanaa ...ulga bolbol revoliyy... ...mxe huladuulxa jaba... xebişe xyrgedegenь eli ...a.

... zarim xytelberilegşe ...olb...l azaxuin talaar ol... ta gyisedxelnyydtee tol... erjeze, yrgelziin xyxil... ar sengel, amarşalga ba ...enyydeer bejee hamaa... heremzejee huladxa... gaaşanь medeeze. Iime ...olbol yder byriin jo... ...nel yrgen jixe raaport, ...bolxogyi aplodismeent, ...ga zergiin xoohon xyxil... ...i dood... şatiin xydelme... ...ei oi uxaanda xadaan ...yyldeg baina.

...altanuud geeşemnai ba... ...ler talatai jym", „am... ...d geeşe bejee deegyyr ...ba jixerxyy zangai yner ...ag jym" geze nyx. Staa... ...yni ugtuulan zaahan ...Eneenei urda doloon zi... ...le nyxer Staalinai zaa... ...zaabarinuud mynɵɵ ...şeteigeer ba todoor yzeg... ...ina.

...i SSSR bolbol kapita... ...leegei dunda baina geze, ...zi bolbol ɵɵhediingɵɵ şpioon ba diversaantnuudii manda zogsoltogyi elьgeeze baina geze negeş minuuta soo martaza bolxogyi. Trockiizm bolbol xydelmerişenei xydelɵɵnei poliitikan urasxal bişe bol hoor yni udaanai bolbo. Trockiistnuud bolbol faşiis gyrenyydei zyghɵɵ manai orondo eldeb xorololgo ba diveersi hyidxel, şpionaaz xedeg baanda emxilexe gol tulganь boloo geze negeş minuuta soo martaza bolxogyi.

Manai zarim nyxed, jixerxyy zan ba ohol nazagai huudag bolhon uşar deerehee, manai paartin, soveed ba azaxuin organizaacanuudta aradai daisad şurgaza orohon uşar ali olon baina. Zişeenь: Ulaan-Ydiin PVZ-de Belokooniv tyryytei koontrrevoliyycen xorologşod, Komunaalin azaxuin arkomaadta Vargaanov, Çinkiirov ba bişe busad baihan baina.

Yrgelze xoohon xyxilge şuujaagaar baixii xysegşe jixerxyy zantai, ohol hanaa amar etegeedyyd bolbol zyb zyitei kriitike ba samokriitikii xabşan daradag ba xoohon uhabxi ygenyydeer balartuulan, bygle deg baina.

Manai ali olon organizaacanuudta bilduuşalga gedeg aixabtar delgerhen baina. Ene bilduuşalga gedeg xeterxedee jyre şarbalzaxa, haimharaxa, xudal-ynen gojo-gojo raaport bişexe zergeer xizaarlaxaa bolixo, baitagai, xuuşanai nojodii xyndeledeg zangaar zarim ai magai xytelberilegşedte kolxoozuudai zyghɵɵ mal aduuha beleg ygedeg ba ymedxel ymed xyyldeg bolzo, nygɵɵ jixerxyy zantai bolhon johorxuu xytelberilegşe nyxedenь belegyydiinь togtoon abşadag — iime zigşyyritei ba bolьşeviiz nda xarşa yzegdelnyyd ali olon baidag bolhon baina.

Bilduuşalga bolbol angiiin revoliyycen heremzii moxooxo ba aradai daisanuudai bejee daldalxa niuuxa jabadalda aixabtar tuhatai zebseg myn.

Uşar iimiin tula, BK(b)P iin CK-ai Pleenym bolbol jixerxyy zan, ohol hanaa amar huudal ba bilduuşalga zergiin buzagai zyilnyydtei ton erid xatuugaar temesexe xeregtei ge e şu ala şalhan baina. Pleenymei ene zaabariii paartiiin byxii organizaacanuud ba byxii geşyyd şuud bejelyylze, paartijaa ulam xysetei, ulam bata bolgoxo johotoi

...ei xelxiee xolboonoi Aradai Komisaar G. G. ...dii tuşaalhaanь gargaza xajaxa tuxai

...R Xolboonoi Centraalin Gyisedxexe Komiteedai Preziidiymei togtool

...elxiee xolboonoi Aradai Komisaar G. G. Jagooda ...alban tuş alai talaar şyyxe saaziin xaraaktertai ...jabadal yildehen deerehee, SSR Xolboonoi Cen... Gyisedxexe Komiteedai Preziidiymei togtooxonь:

... Xelxiee xolboonoi Aradai Komisaar G. G. Ja... tuşaalhaanь gargaza xajaxa.

... G. G. Jagoodiin tuxai xeregii myşxeberiiin ...uudta damzuulan ygexe.

...SR Xolboonoi Centraalin Gyisedxexe
Komiteedai tyryylegşe M. KALIININ.

...SR Xolboonoi Centaralin Gyisedxexe
Komiteedai sekretaarь I. AKUULOV.

Kapitaalta oronuudta xydelmerişenei xydelɵɵn yrgedeze baina

Nьjuu-Ioork, *apreelь 1.* Zabastoovka xehen xydelmerişenei zavoodoingoo koorpysuudii ezelhen tula, Miçigaan ştaadai „Dzeneraal Motoors" fiirmiin Pontiaake ba Fliinte gooroduudta baihan avtomobiilь bytɵɵxe 5 zavood xydelxɵɵ bolibo. Ede zavooduudta xamtadaa 17 mingan xydelmerişed xydeldeg baigaa. „Kreisler", „Gydzoon" ba bişe fiirmenyydei avtomobiiliiin zavooduudta 80 minga ylyytei xydelmerişen zabastoovka xeze baina.

(TASS).

***

Loondon, *apreelь 2.* (TASS). Azyiledberiiin xeden halbarinuudta salin nemexiin erilte xehen xydelmerişenei zabastoovkanuud bolzo baina. Ysegelder Dyyblin goorodto 1200 barilgiin xydelmerişed zabastoovka xebe. Klajdskiin syydne bytɵɵxe zavooduudta 800 xyn zabastoovka xeze baina. Glazgoodo zabastoovka xeze baihan 2 mingan mixaaniguudta, yşɵɵ 1500 xydelmerişed niilehen baina Tymer zamai xydelmerişedei eblel Loondonoi avtoobysiin 26 mingan xydelmerişedei zyghɵɵ, xydelmeriin yderii bognidxoogyi haatnai zabastoovka sonosxoxobdi geze ezedtenь uridşalan duradxahan baina.

***

Şanxai, *apreelь 2.* (TASS) Şanxai goorodoi faabrikanuudai xydelmerişedei xydelɵɵn ulam yrgedeze baina. Apreeliiin 1-de ene zabastoovkada Şanxai goorodoi bydei tomo tomo zavooduudai xydelmerişed niilehen baina. Ysegelder olon ulasai settlьmeentiin poliiciin buudaza soxizo garhan deerehee xydelmerişedei rajoondo jixe xursa baidaltai bolood baina. Zasagai gazar poliiciin byxii xalaaji, myn orosoi sagaan gvaardiiinxinai rootii elsyylel sehen baina. Zabastoovka bolhon rajoonuudta poliiciin xujagta maşiinanuud elьgeegdehen baina. Gazeetanuudai medeesehenei johoor Şanxaida 20 minga ylyytei xydelmerişed zabastoovka xeze baina xa.

ZURAG DEERE: Soveeduudai Byxexolboonoi Naimadugaar Onso Xural deere SSSR-ei Konstituuciin projeekt tuxai nyxer STAALINAI xelehen elidxel Soveed Xolboonoi arad zonuudai xelen deere nomuud bolgozo gargagdahaniii xaruulna. (Sojuuzfoto).

TARILGA EXILEXE SAG MENE BOLOO, BELEDXELEI DUTUUNUUDII ŞUUD ZAILUULXA

Targan xysetei unaa, xysed hain şanartaigaar zahagdahan traaktor ba tarilgiin bişe eldeb maşiina zebsegyyd, unaada ediyylxe hain xooltoi (şimetei) tezeel, tarilgiin yje soo dutamagdaxagyi xemzeenei toho tylişe gexe zergiin zyilnyyd xysed xangagdamal baigaa haa, xabarai tarilgii paarti ba zasagai gargahan sag bolzor soo, amzaltataigaar dyyrgexe asuudalii şiidxexe baina.

Gebeş haa, manai respyyblikiin zarim kolxooz tarilgada jabaxa mori unaanai amaruulalga, xereglegdexe maşiina zebsegei zahabari, unaagai edixe tezeel, myn tarilgiingaa talamaida dutaxagyi xysed seberlegdehen yrehe gexe zergiin şuxala xeregselnyydii ton xangaltagyigɵɵr beledxeze, ede bygedɵɵr tarilgii xoişonь tataxiin ajuulda xyrgeze baina. Yliger bolxiin tuiada xojor kolxoozoi baidalii xaruulajaa: Xoriiin aimagai Deede Xyrbiiin somonoi Raazymovai nerezete kolxooz negeş monsogor yrehegyi, tarilgiinь maşiina zebsegyyd muu şanartaigaar zahagdahan, tarilgada jabaxa moridoinь xysen jandan turanxai bolboş haa, amaruulagdaagyi, modonoi şirelgiin xydelmeride jabuulagdahaar baixa jym. Myn Booxonoi aimagai Yxerei somonoi „Paartiiin 17 dugaar xural" geze kolxooz tariaanaigaa soxilgii mynɵɵ xyrter dyyrgeegyi yrehenei tariaaji oroidoo arilgaagyi, myn tariaanai gazar deere agro xemzeenyydii bejelyylxe jabadalii ogto xeregledeggyi, tarilgada jabaxa morin unaanuudanь turanxainuud, xydelmerinɵɵ sylɵɵlegdeze amaruulagdaagyi baina. Ene kolxoozoi tyryylegşe Romaanov gegşe tarilgiingaa beledxelii erxim hain zişeeteigeer dyyrgexiin orondo geşyydee daxuulaad arxidaza jabadag baixa jym. Bişe aimag-rajoonguudta iime baidaltai kolxoozuud olon baina.

Gadana, MTS-yydei traaktor ba tarilgada xabaatai byxii maşiina zebsegei zahabari jamar zergeer jabuulagdaza baihanai tuxai Gazar Tariaalangai Arkomaadai apreeliiin 1 ei medeehee xaraxada, ene xydelmeri nelieedgyi geegdeze jabana. Yligerlexede, traaktoroi dunda zahabari 99,4 proceent enɵɵn soohoonь „ÇTZ" traaktoroi dunda zahabari 88 proc., jixe zahabarinь 80 proceent gyisedxegdeze jabana. Traaktorta şagtagalaxa plyyge ba seejelxiin zahabari byriş xozomdozo jabana gebel, ene yderei medeegeer plyygiin zahabari 73,9 proceent, seejelkenyydei zahabari zybxen 53 proceent gyisedxegdeze jabana.

Traaktor ba traaktorto şagtagalaxa maşiina zebsegei zahabariii buzagaigaar geegdyylze, staxaanovtanai xojordoxi xabarai tarilgii xoişo tataxiin tuilda xyrgeze baihan Xyrbiiin, Yşɵɵtein, Bajandain ba Alairai MTS-yyd hyylei taban xonogto xydelmeridɵɵ bişiixanş xubilalta gargaagyi. Myn Zydxeliiin MTS-ei zahaad baihan 6 traaktoronь şanar muutaigaar zahagdahan baiza komiisaar yzegdexede gologdoo. Baha MTS-ei traaktorto şagtagalaxa plyyge ba seejelxenyydeinь zahabari ton şanar muutai. Ene MTS-ei axalagşa mexaanig Larioonov gegşe jaligyigɵɵr xydelmeriledeg, maşiiniin remoontdo baigaa xydelmerişende myrtei zaabari ygedeggyi.

Gansaxan traaktor ba tereende şagtagalaxa maşiina zebsegei zahabariiin muu, geegdeze baihaniii toolood zogsoxo johogyi, traaktorta galdaxa tylişe ba toho beledxelgiinь hanuulalsaxa xeregtei. Byxii MTS-yyd kirosiin şirelgiin tysebii 84 proceent, benziin şirelgiin tysebii 72 proceent gyisedxeze jabana. Toho tylişejee şire e beledxexe talaar Zydxeliiin, Egetiin, N-Briaanai, Kyteligei, Booxonoi ba Osiinskiin MTS-yyd xamagai xoino geegdeed baina. Ede MTS-yyd bolbol ɵɵhediingɵɵ avtomaşiinii zybɵɵr xereglededeggyi, xarin ebdeze xajaad baidag haa şaltagaalza ene bolno.

Tarilgiimnai exilexe sagiinь oroidoo arbaad xonog yldɵɵ, 1937 ondo ynder deede urgasa abxa zorilgotoi baihan aad, beledxeleer ene tuxai dutuutai baixa jabadalii jyyn ge e segnexe johotoib gebel, muu beledxeltei baihan kolxoozuudai ba MTS-yydei xytelberilegşed, Staalinai 7-8 miliaard pyyd tariaanai tylɵɵ temeseegyi, „tarilga ydii, sag ertexen baina" geze, nobşo nazagai zanşalaar „amagalan" huuza baihan gexede zoxino.

Uşar tiimiin tula, tarilgada beledxelei dutuu dundanuudii oiriin sagta usadxaxiin tulada yrgen niite kolxoozniguud, kolxooz byxenei xytelberilegşed, şalgaltiin komiisanar ba şanar şalgaxa inspeektornuud bygede bolьşeviigşolon xydelmerilexe ujalgatai. Traaktor ba maşiina zebsegyydei zahabariii ene geheer dyyrgexiin uşaraar MTS-ei mexaaniguud bol xydelmeridɵɵ erid xubilalta gargaxa johotoi. Myn toho tylişe beledxelgiin geegdelhee garaxiin tulada kolxoozoi pravleeninuud MTS-yydte şirelgiin xysɵɵr tuhalaxa zergtei. Tarilgadaa oroxo lo beledxel deere toxiooldohon dutuunuudii sym usadxaza şadahan baigaa haa ynder deede urgasa abxamnai naidamtai geze medexe johotoi baina.

Bolьşeviig kriitike ulam yrgedxexe

BK (b) P-iin CK-ai Pleenymei togtoomzii zybşen xelsexiin tyləə maartiin 25-da Agiin aimagai byxii paartin organizaacanuud deere paartin suglaan bolxoor zarlagdahan baigaa. Eneeniii byrin medeheer baiza aimagai gyisedxexe komiteedai tyryylegşe nyx. Teelin, paartin aikoomoi sekretaariiin orologşo Nikolaajev ba Agiin MTS-ei direektor Xandazabai gegşed, tere MTS-ei dergede kolxoozoi tyryylegşedei zybləə zarlaza MTS-ei xabaatai byxii kolxoozuudai tyryylegşenerii tende sugluulza paartin suglaanuudii taha dyyrebe.

Ene xadaa BK(b)P-iin CK-ai Pleenymei tyyxete togtoomzii Agiin aimagai xytelberilegşedei zarim komuniistnarai xysed oilgoogyi baihaniiinь eli xaragdana. Paartin poliitikan xydelmeriiin orondo azaxuin asuudalda hanalaa byrin xanduulhan aikoomoi sekretaariiin orologşo Nikolaajevai ba aikoomoi biyroogoi geşyyn Teelinei „xydelmeri" ene geeşe.

Aimagai gyisedxexe komiteedai dergedexi paartin exin organizaaca ene zilei exinhee mynəə xyrter zybxen gansa suglaa xehen baidalanь jyy xaruulnab? Aimagai organizaacanuudai xytelberilegşed komuniistnarai paartin poliitikan xydelmeriee ogto xereglexee boliood, olonxidoo azaxuin xydelmeride zorilgoo tabişahan baidalanь myn.

Dotoodiin xeregei arkomaadai aimagai otdeleeniiin dergedexi paartin exin organizaaca dotor kriitikii xabşaza baihan jabadal tuxai paartiiin aikoomoi sekretaariiin orologşo nyx. Nikolaajev medeheer baibaş xereglenegyi. Eneen deerehee, tende kriitikii xabşaza baigşad xabşalgajaa xeheeltegyi yrgelzeleheər baina.

Jyrenxii deere Agiin aimagai paartin organizaacanuud Pleenymei togtoomzii gynzegyigəər oilgozo kriitike ba samokriitikii xursaar jabuulza şadaadyi baina. Ene dutuunuudaa darii usadxaxiin tyləə Agiin aimagai komuniistnar bygedəərəə temesexe ba ilangajaa paartiiin aikoomoi sekretaanь nyx. Polikaarpov byri şangaar oroldoxo ujalgatai.

Уzegşe.

Agitaacan xydelmeride anxaralaa jixeer tabixa

Selengiin paroxoodstviin dergedexi paartin organizaaciin taban agitaatornarai miin xojoriinь gebel, nyxed Perefiilьjev ba Tookarev gegşed xydelmeriee hainaar jabuulna.

Agitaator nyx. Perefiilьjev №5 baraagta xydelmeriledeg. Ene nyxer jamar negen teemii xydelmerişedte oşozo oilguulxiingaa urda, xelexe asuudaldaa ton hainaar beledxeze əərəə xysed oilgood, jarildaagaa xexee oşodog. Nyxer Zdaanovai elidxelii baraagaingaa byxii xydelmerişedte haitar oilguulza şadaba. Iime agitaatornarta xydelmerişed xezeeş duratai baidag.

Komuniist nyx. Tookarev daalgagdahan xydelmeridəə xeşeelteigeer xandadag. Ene nyxer şudxalaagai ceexte bexizyylegdehen aad, jarildaagaa xodo jabuulza byxii asuudalnuudii hainaar tailbarilaza ygedeg baina. Nyx. Tookarev yiledberiiin asuudalnuudtai tanilsaxii honirxodog.

Tiigebeş zavoodai paartin organizaacii byxeli deerenь abza yzebel niite poliitikan agitaaca xysed hainaar jabana gexe argagyi. Poliitikan agitaaciin geegdelge xadaa mynəə jaabaş tesexeer bişe.

Tus paartin organizaaciin geşyyn nyx. Kyzmiiç gegşe bolьşeviigai bodoto xydelmeri jabuulxiin orondo, xoohon şalig ygəər yder sagii yngergeze, xydelmerişedtei negeş jarildaa xeegyi. Ene nyxer xydelmerişedteigee barisaagyi deerehee xəərəldəə xexe gazaraaş oldoggyi baina.

Zavood deeremnai jixenxidee gansal tyryyşiin xalaanai xydelmerişen poliitikan agitaaca da xanduulagdahan baidag, bişe xalaanai xydelmerişedenь ysəənşhaa ene xeregte ogto xanduulagdadaggyi baixanь manai xydelmeriiin ton jixe dutuu talanь myn bolno.

Şevcoov.

PLEENYMEI TOGTOOMZII YRGENƟƟR ZYBŞEN XELSEBE

XORI. Lespromxoozoi byxe xydelmerişedei, inzeneer-teexnikiin xydelmerilegşedei ba alban xaagşadai bygediin suglaan maart 27-oi yder bolzo, eneen deere BK (b) P-iin CK-ai Pleenymei istoorin togtoomzo tuxai Aikoom paartiiin sekretaariiin orologşo nyx. Cedeenov elidxel xebe. Suglaanda baigşad bygede nyx. Cedeenovai elidxelii jixe xanamzataigaar sonoson tanilsaad, xoroto muuxai predaatelьnuud bolxo Riikov ba Buxaarin gegşedii paartihaa gargahaniii tuilai xaluunaar ugtan haişaaba.

Ene suglaanaigaa togtoomzoor Pleenymei togtoomzii yrgen kolxooznigudai ba əəhediingəə kaadr xydelmerişedei dunda haitar oilguulxiin tulada xynyydii olzo gargaba.

Myn, ene suglaagaaraa əəhediingəə xydelmeride baigaa dutuu dundanuudii bolьşeviigai kriitikeer eliryylen gargaza, saaşadaa ede dutuunuudaa zahaxiin xemzeenyydii abxahaa gadana, jixedeede Soveedai ba paartin oorganuudai hunguuliii erxim beledxelteigeer gyisedxexe xeregtei geze togtoobo.

Dam. Zam.

Hurguuliiin xereg toodoggyi tyryylegşener

Bargazan. Myrgein somonoi „Xubisxal", „Zorig", „Socialiizm" geze kolxoozuudai nahatani hurguuliiin huragşadai 50-60 procentnь hurguulidaa jabaza baina.

Xuramxaanai xysed bişe dunda hurguuliiin dergedexi nahatanai hurguulida anxan 39 xyn jabadag baihan aad, mynəə oroidoo 11 xyn jabaza baina. Ene gurban kolxoozoi tyryylegşener huragşadii xoişo tataza, hurguulihaanь tahalaza hurguuliiin xydelmeriii deeşelyylxiin tyləə hanaagaa tabidaggyi.

Hurguuli tuxai hanaagaa tabidaggyi tyryylegşenerii somonoi soveedai zyghəə zoxixo hanamzaa tabixa bolgoxo şuxala baina.

Ş. Şagdarai.

Kiljivei xyyrgiin xazuuda bolhon dailaldaagaar sagaan bandiid geetmancanuudii Semipoolog geze dereeven oruu namnaza, bogymeenskiin poolk Desnaiji ezelee hen.

ZURAG DEERE: tyyxete tere dailaldaaji xaruulxa „Şçoors" geze fiilьmiin tyryyşiin yderiin zurag buulgalga Fevraalь 25-da Şernligovodo bolhoniii xaurulna.

Japoonoi seregyydei
aaşa tuxai dokymeent

Aarestlagdaaşadii
za tuliaaza bai

Nikoolьsk-Yşsyriijsk.
nəə sag boltor miliice
zyylegdeegyi, „zaavtr
edieelyylze baina, yd
çaasta kolçaaktanai d
suglaa bolxonь. Gooro
noi hanal uruu duruu,
byxii hangai zəəriii ja
tonon abza, xereggyi g
naaşajaa galdaza bain
seggyi deerhee ene zəə
ruunalxa argagyi. Ti
Japoonoi generaal Oda
ruuhalxa jabadalda zyril
Japoontonoi, tyrme
laagerta xaahan tabada
kiin soldaaduud ba
nuud gansa xara uhaa
luulagdaza, ton xesyy
da baina. Soldaaduudh
nəəder abtahan temde
hoor, 1500 xyn aarestd
tuliza baigaa jym xa.
gansaar xaagdaaşadii
gargangyi xyiten kaam
xaagaad, myn xara uha
re bailgana gene. T
ygei geed, tyrmejee z
yxexəər xyiten bailgan
sed şalgagdaagyi medee
johoor manai seregei g
sen Spaassk teeşe su
baina...
(1920 onoi apreelь 1-nei „
noje znaamia" gazeeta .

Vlaadivostoogoi a
koreinarai medyyl

„Noovo-Koreisk slobo
huuza baigaa koreinar V
vostoogto baigaa gad
koonsulnuudta apreeliiin
yder iime medyylge b
baina:
„Bide. Noovo-Koreisk
boodkodo huurilhan zon
yderhəə xoişo japoonton
şuulza xabşuulza bai
Jopoonton bolbol egtee
han zonoi bairanuudii,
baba magaziinuudii, hur
nuudii ba korein gazeet
daakcii galdaba. Mana
byyd ba zaluuşuudii aa
za, soxizo, xaişanş jym, a
za baina... Japoonoi sere
yiledehen uşarnuudii şa
eneenhee xoişo japoo
ali byxii xaşalta repre
bideniii arşalxii guinab
(1920 onoi apreelь 22-oi "
noje znaamiai" gazeeta .

BIDE ENE UŞARII MARTAXAGУIBDI

Alas Dorono xizaar soo 1920 onoi apreeliin 4-5 ydernyydte japoonoi interveentnyydei xehen şuhata yilenyyd

Rosiido bolhon Aguu jixe socialiis revoliyyciin ilaltataigaar dabxixa byri, japoonoi imperialiistnuud hanaagaa zobozo, bişe oronoi imperialiistnuudtai negen xamta əəriingəə arijaatan habarii Daalьna Vostoog xizaar deere tabixaar zabdahan baina. Vladivostoog goorodto baigaa „Isiido" geze japoonoi kontoora soo 1918 onoi apreelь 4-de japoonguudai pravakaacalhan alalgii japoonton əəhedəə, zaluu Soveed respyyblikiin Daalьna vostoogoi xilede zebsegeixysəər dobtolxiin „şaltagaan" bolgohon jym.

Japoonoi imperialiizmiin yrgelziin aarminuudai urdahaa, seregei erxim teexnikeer gadaadiin interveentnyydei zebsegzyylhen sagaantanai olon seregyydei urdahaa, muuxan zebsegzyyleltei ulaan partizaanguud tulaza, xojor zilei torşo dotor şuhata temesel bolhon baina.

Bolьşeviig paartida udariduulza jabahan geroilig partizaan otriaaduud bolbol 1920 onoi exieer, Ulaan aarmida kolçaaktan ba interveentnyydei buta soxiuulhanai hyyleer, Daalьna Vostoogoi gooroduudii udaa daraa abasagaaza baigaa. Sagaantanai olon seregyyd xiaa soxigdoo. Interveentnyyd Daalьni Vostooghoo zailaza, tendexiiin azalşad ulaan partizaanai aldarta otriaaduudii bajartai sogtoi ugtahan baigaa.

Gebeş, japoonoi interveentnyyd Daalьna Vostoogoi gazar deere şuhalig jabuulga xexee zogsoogyi. 1920 onoi maartiin 30 da Vladivostoog deere japoonoi şine şine desaant seregyyd buuza exilehen jym. Japoonton şine dobtolgodo beledxeze baihan aad, revoliyycen seregyydei heremzii noirsuulxa xyselteigeer, bulimtaralgiingaa zorilgii niuuxa geze jixe oroldohon baina.

Jyyb gexede, 1920 onoi apreeliiin 2-oi yder japoonoi seregei komaandalagşad bolbol Dalaişadarxi sag zuuriin zasagtaieb nairamdalai xelsee xeze exilhen jym. Apreeliiin 4 nei yder dabdeeriin xelseen bytəəd, batalalgiinь apreeliiin 5-nai yder xyrter xoişoluulhan baigaa. Tiixe zuura Vladivostoog goorod soo japoonton galdalga, tonolgo ba alalga provakaacalan yydxeze, tereeniii xala bariaad Daalьna Vostoogii daxin okupaacalza exilhen jym. Tedener negemyhen Vladivostoogto, Nikoolьsk—Yssyriijskde, Xabaarovskda, Şkootovodo, Razdoolьnodo, Spaasskada ba Dalaişadarai Amar şadarai bişe bişe gooroduud dereevengyydte soxoilto xehen baina.

Şuhaar hogtohon japoonoi bulimtaragşad, egtee huuza baihan zoniii ybeşen elyyr, ybegen zaluu xamaagyi alasagaagaa xiudasagaagaa hen. Tedener xeniiiş xairalaagyi. Xabaarovsk goorod soo, japoonton bolbol ybeşelhen ba şarxatahan seregşyydei xebteze baigaa kazaarmii galdaad, mylxize holzorozo garxaa zabdahan ybeşen xynyydii buugaar joborosogoon həərgenь gal oruu tylxihen baigaa.

Interveentnyyd Xabaarovsk goorodoi bolьniicii buudahan, egtee huuhan zoniii tonohon galdahan, exenerii xyselhen baixa jym.

Japoonoi bulimtaragşa lai zyghəə Razdoolьno tosxondo yydxehen zerlig aaşa tuşaa„ Kraasnoje znaamia" gazeeta 1920 ondo iize todorxoilon bişehen baina:

„Apreeliiin 5-nai hyni Razdoolьno tosxondo zigtei muuxai jyyme boloo daa. Japoonoi seregei komaandalagşad orosoi seregei komaandalagşadii xelsee xexiin tula urihan baigaa. Tiixedenь tedener todolohon gazartanь, bolzorlohon sagtanь jiree jym xa. Japoonton xelsee xexiin orondo, gente dobtolgo xeze xairagamgyi buudaza oroo gene. Jyredəəl xedexen xyn zugadaza halaa baina. Eneentei negen xamta, japoonoi seregyyd bolbol orosoi kazaarmii xyreelze, soldaaduud ba egtee huuhan zoniii xen xamaagyi xiaa buudahan baina. Japoonoi soldaaduud bygede hogtuu jabaza, dairaldahan xyniii ereş exenerş aag, yxibyynş aag ilgaagyi xiudaba.

Xiudalga aluurdalganь byxeli hynindəə yrgelzelebe. Ygləəgyyr bolomsoor medexede zigşyyritei muuxai handaral bolşohon, gudam a xorioo dyyren xyn ba mal alagdaşahan, xamag hain jyymii japoonton tonood aralşahan baiba".

Syifyn ba Amar myrenyydei uhan bolbol tiixe yjede partizaanguudai ba egtee huuhan zonoi şuhaar budagdaad urdaza baigaa. 1920 onoi apreeliiin 4-5 ydernyydte japoonoi imperialiistnuudai provakaaca xeze yydxehen soxoiltiin şuhata dyn gyyd gexede: xede mingan xyniii alahan, şarxatuulhan, xeden arbaad gooroduud ba tosxonuudii tonohon, xeden zuugaad bairanuudii galdahan jabadal myn baina.

Japoonoi deermeşed, yş
jor zil soo Dalaişadarai b
galşadarai niutaguudta şı
jabuulgaa yrgelzelhen
1922 ondo aradai -revoli
aarmiiin geroilig seregşy
partizaanai baatarlig o
duud bolbol gadaadiin oku
nuudii ba sagaantanai hy
ylegdelnyydii Japoon d
xymeriyylze, soveedoi g
interveentnyydhee myn
syləəlhen baigaa.

„... Manai xynyydei elb
adxahan şuhan zygəər x
oşoodyi ..." (Staalin)

Soveedoi Daalьni Vo
bolbol byxe Soveed Xolbo
negen xamta zil jirexe byri
hyrtei, ulam xyşetei bolz
na. Manai Exe oronoi byxii
şad Daalьna Vostoogto
jixe duratai. Tedener jap
akupaantnuudai şuhata m
jabuulgii xezeede marta
Dalaişadarij ba Amarşa
Japoondo xudaldaxaar h
şalza baihan troockitonoi
diiduudai gaixalta muuxa
seb tuxai medehenee xoiş
veedoi aradzon ede jandu
roguudta xoroo busalhan
şenь xemzeeleşegyi.
Soveedai arad niite b
Daalьni Vostoogii oiroo
regdeşegyi xerem bolgobo
nai Exe oronoi xilede gar
xəə hanahan jamarş da
ene xeremii myrgəəd tologo
bisa soxixo.

TYL ABALGADA ERID XUBILALTA GARGAXA

Manai respyyblikiin zarim imag ba rajoonuud 1937 on malai tyl abalgiin xydelmeii bolьşeviig johoor emxidze şadaagyi deerehee, too lgoijinь nelieedgyi xoroozo aina. Yligerlexede, fevraalь riin negen xyrter respyyb- e soogoo 1081 tolgoi tyl yylegdehen. Eneen dotorhoo nsaxan Xorliin aimagta 300 xuu tyl xorohon baina. Myn aan-Yde goorodoi zooniin lxoozuudaar gaxain porşoonin 29,2 proceentnь xorobo. e meteşelen malai tylei xo- lto-bişeş aimaguudta bii -ge- manai xydəə bişegşed me- esene.

Malai tyl xoroohonoi şalta- an jyyn be? Zarim kolxoo- dai xytelberilegşener, ma- feermiin erxilegşener ba im malşad bol tyrexe şaxa malda gy, ali narai tyl- ydte aixabtar xaixaramza- igəər xandadag baina. Eneen ai xedii faaktnuudii xaruu- da:

Xoriin aimaghaa manai xy- bişegşe „Arteeliin D." eze bişene. Xezengiin somo Staalinai neremzete kol- z 362 xoni xurigaluulhan , tedeneigee 39 xurigiinь ylze xosorgoo. Baha my- ş xurigadainь yxelge zog-soogyi, yder byri 2-3 tolgoi xurigan yxene. Hajaxan garhan narai xurigadtaa exiinь olguulangyi orxizorxidog deereheenь turaza yxedeg. Xoninoi brigadiir Bujantiin gegşe xurigajaa yxyylxegyin tyləə malşadaa hainaar emxidxenegyi. Xariin yxehen xurigadtaa spraavka abxiin tyləə vetvraaçda yder byri oşodog zanşaltai gene.

Myn Biçyyrei aimagai Bodonguudai somonoi Moolotovoi neremzete kolxooz tugallaxa yneedee xaruuhalnagyi. Haalişad Dulma Ajuuşiin ba Erdeniin gegşed ynieeneigee tugallaxa bolhiinь medengyi xojor tugalaa xyldəəze alahan baixa jym.

Gadana, malaigaa tezeelii zybəər xeregledeggyi, dal xorioojiinь muu muuxaigaar bailgadag, zoveterinaariiin zaabariii ebdedeg jabadalnuud ene kolxoozdo yzegdedeg.

Ede byxii dutuunuudii byxii kolxoozniguud ba aimagai organizaacanuud oiriin sagta usadxaza, malai tyl abalgiin xydelmeriii bolьşeviig johoor emxidxeze, ene xeregte erid xubilalta gargaxa şuxala baira.

N. B-Cerenei.

oxonoi kolxoozuud tarilgada xerzerge beledxelteib

otoloi bylsoveedai „Tryyze- " geze kolxooz (tyryylegşe- Şlişkin) tarilgiingaa yrehii ed seberleze xadagalaa. heneigee urgaxa şadaliinь aza yzexedenь şeniieenь — proceent, jaariсanь — 96 pro- nt, oviooson ь — 81 proceent axa baiba. Ene kolxooz bol- şine „lintesceene 2" gehen tiin 120 ceentner şeniiee xa baina. Gadana, tarilga- jabaxa mori unaagaa ama- lza, hain tezeelde bailgana. gro-xemzee abalgaar byriş zişee xaruulna gebel, 160 taar gazarta saha togtoozo, biinь 160 proceent dyyr- . Baha şibxe adxalga ba he sugluulalgaar tyzebiinь gehen baina. Tarilgada glegdexe maşiina zebsedeinь zahabari ton hain rtai. Tarilgiin xydelmeri- i baixa kylьtyyrne staan-guudii dulaan ba zoxidoor za haad baina.

Lyyzge-Solboskoovoi bylsoveedai „Kraasnajaa OSO" geze kolxoozoi tarilgada jabaxa 43 moridoinь 34 morid ton tuturanxainuud. Myn „Borьbaa" geze kolxoozoi 52 moridhoo 26 moridiinь jamarş azalda jabaxa argagyi, yrgedeg turanxai.

Baha Buriaad-Jengyydei bylsoveedai „Jenisei" geze kolxoozoi 10 tuxai moridonь niurga heeree teherxei, xyşəər aixabtar turanxai baina.

Ede kolxoozuudai xytelberilegşedenь tarilgada jabaxa moridoi xyşe haizaruulxa geze ertehee anxaralaa tabiaagyi baihanhaa ene bolno. Tiimiin tula, jamarş sagta moridoigoo xyşiinь hain bailgaxa tuxai oroldoxonь byxii kolxoozniguudai ariuun ujalga bolxo johotoi.

X. Biş.

Erxim dyrşeltei haalişa

oxon. Buriaad-Jengyydei gei „Jinisiei" kolxoozoi işa **Abagaalova** gegşe əə ediyylxe ybehegyi ləə, hyyl muu tariaa ba omo gexe metii guriltai xoli ediyyleed, xariuusalgadaa an 12 ynieegee targanaar oruulza baina. Yniee tyxe dulaan bairagyi aad, n sarai soo baidag 7 gee hyni ydergyi haxiza luulaad, tylnyydiinь hai-naar abza, mynəə tybeggyi tezeeze baina.

Nyxer Abagaalova 4 zil soo haalişa jabaxadaa negeş tugal xoroogoogyi, myn xydelmeridəə jixe dyrşeltei boloo. Tugalaigaa baga zerge ybeşeləəş haanь eldeb argaar edegeedeg

Myn ene kolxoozoi xonişo **K. Taraasəv** gegşe mynəə yjede 20 xuriga abaad, bultiinь hainaar tezeeze baina.

Batiin.

ZAHARAXA YGEI AAL?

oxon. Yxerei bylsoveedai -Xargii kolxoozoi feer- daagşa G. Narxiinov geg- enei urda tee xydelme- hainaar jabuulaagyi dee- azalhaa gargagdahan a. Tiigebeş, mynəə daxin xi xydelmeridəə orood . Narxiinov gegşe urda- a alduuji zahaagyi, arxi l le xehexe azaltai, feer- ee malai jamarş baidal- hanlii yzedeggyi.

Kolxoozoinь pravleeni G. Narxiinovto 1000 tyxerig myngoe „ybehe xudaldaza aba" geze ygehen jym. Tere myngəərenь neges kiilo ybehe abaagyi.

Azal xedeggyi Narxiinovii nite geşyydei xyşəər zahaza abxa xeregtei. Xerbee zaharaxa gyi jym bolbolonь, arteeliin ystaaval johoor byri şanga xemzee abxada jaaxab.

Xydəə bişegşe.

Tarilgiin gazarii bornoilozo exilebe

Ulaan-Yde goorodoi zooniin „Maartiin 8" geze kolxooz yngeregşe zun xaxalhan paar gazaraa bornoiloxiin tulada nege zvinoo (brigaada) gargaba. Oiriin ydernyydte „Xleboroob" „Osoaviaxiim" ba „Traaktor" geze kolxoozuud xaxalhan paaraa bornoiloxo geze garxajaa beledxee baina.

Tarilgiin urda tee paar gazarii bornoiloxodo şiigee tabixagyi, tariaanai urgaxa jabadalda aixabtar tuhatai baidag—geze, ede kolxoozuudai geşyydenь manai redaakcada medeesene.

B. Z.

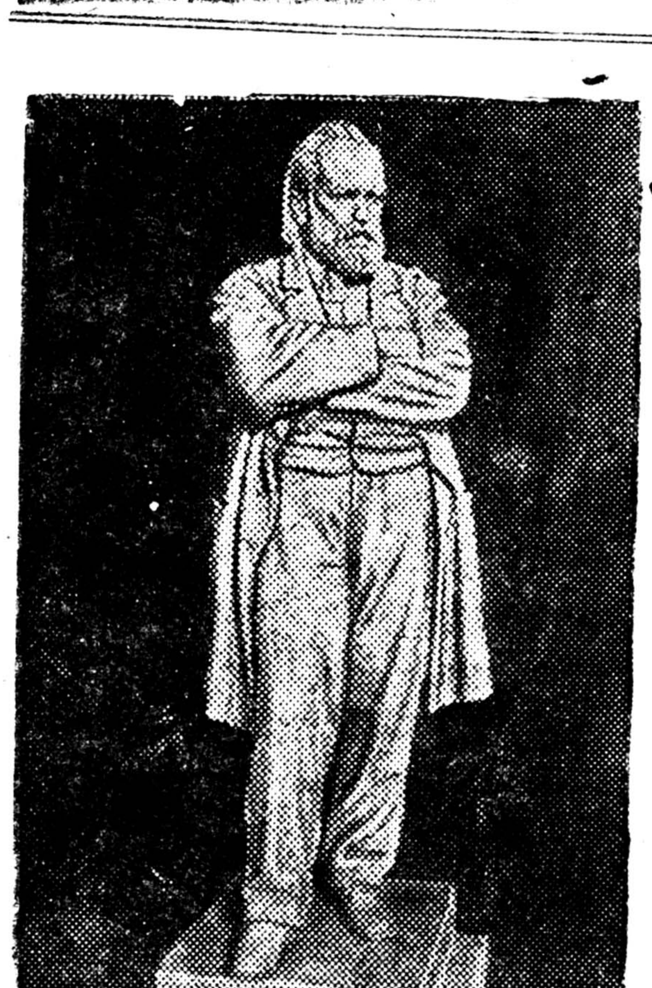

ZURAG DEERE: A. J. GEERCENEI (Orosoi uranzoxioolşo ba kriitikeşe) durasxalda bodxohon paamiadnig.

KYLЬTYYRIIN CEENTR BOLOO

Agiin aimagai ceentrei bibliioteekede oroxodo uuzam seber zaaltai, stool styylnyyd tabiaatai, dulaaxan gerel tataza xeden olon laampanuud ahaza baina. Ydeşe byri albaxaagşad, hurguuliiin şabinar jixe olooroo jireze şine honin gazeeta ba zurnaalnuudii unşaza bainxai. Exin şatiin hurguuliiin şabinar, oros xelen dee re Şoloxovoi ba Tolstoin zoxi oolnuudhaa „TiixiiDoon", „Pood niataja celinaa" buriaad xelen deere „Bata zam", „Briinziin sanxa" geze zoxioolnuudii jixe honirxoltoigoor unşana. M. Goorьkiiin ba bişeş uran zoxi oolşodoi zoxioolnuudhaa: „Priin cep", „Doodo", Robinzoon kryyzo, „Anna Koreenina", „Mymyy", „Bulad xerxin xatuuzaab", gexe mete zoxioolnuudii yder byri algadgyi ydeşiin 4 çaashaa 11 çaas boltor bibliioteekiin unşalgiin zaal soo huuza kolxoozniguud honirxon unşadag baixa jym.

Ene biblioteeke 27 zylei eldeb janziin gazeeta, 54 zyilei zurnaalnuudii abadag baina. Literatuura unşagşadai olonxi xyniinь soveed uran zoxiolşodoi zoxioolii hurdag baina. Ilangajaa Goolьdberg ba Petroov gegşed xarahan nomoo garhaa halgaangyi unşadag baixa jym. Ene biblioteeke 8000 xeheg nomtoi, eneenhee 1062 nomiinь buriaad xelen deere. Janvaarь, fevraalь xojor hara soo 3325 xeheg nom bibliioteekedee nemeeze abhan baigaa.

Biblioteekii erxilegşe nyx. Vasiiljeva gegşe 4 zilei torşo dotor xydelxe zuuraa ene bibliioteekiin xydelmeriii halzaruulza şadahan baina. Nyx. Vasiiljevaagai ene xydelmeri xadaa ynen xeşeel garganahainь yre bolno.

Abraam Atuutov.

Zişeete huragşa

SELENGE. Tamşiin somonoi zoovet-teexnikymei 1-xi kyyrsiin zooteexnig—tahagai huragşa nyx. Xingeejev huralsalaigaa talaar byxii predmeedyydeeree „otliçno" geze temdegii abza, hurguuliin zyghəə şagnal abhan baina. Hurguuliin zyghəə daalgaza ygehen xydelmeriii sag bolzortonь dyyrgedeg. Huragşadaigaa dunda, huralsalai talaar jixe tuhalamza yzyyldeg nyxer baina. Ene udaarnig huragşahaa zişee abza, huralsalaingaa talaar erxim temdeg abxiin tula teexnikymei byxii huragşad oroldoxo johotoi.

R. Jerbaanov.

Baanigyi baiba

MUXAR-ŞIBER. Arba garan xonogto xydəə kolxoozdo komandiroovkoor garhanaa jireze, aimagai ceentrdexi baanida orozo bejee ugaaza amarxa geze şiideed, „baani xaanab" gexe asuuxadam, xariuusaxa xyn ygei, xarin baanigyi baiba. Aimagai ceentr baigaad xamtiin baanigyi, xydəə kolxoozuudai xoino orood jabaxadaa eşegyyritei bişe gy?

Namdag.

ISPAANIDAXI GRAŽDAAN DAINAI BAIDAL

DAINAI FROONTNUUD DEERE

Pariiz, *apreelь 3*. (TASS). Apreeliiin negenei ydeşe tybei froontiin Xaraaнa myrenei seektorto yimyyleeşen jixe ysed ataaka xeed, gederge soxiuulba. Tii edee olon xyniinь aluulhan baina.

Madr idai seektorto respyyblikiin xin 2 kilomeetr uragşaa dabxiza. Koryyniiin xaragiinaa deere gazarta baihan poziica nuudii ezelbe. Yimyyleeşenei talahaa, respyyblikiinxin oruu oloxon xynyyd orohon baina.

Apreeliiin 2-to respyyblikiinxinei aviaaca Kordooviin froont do Penьjarrooja şadar jabahan yimyyleeşenei 50 aşaanai maşiinii boombodohon ba buudahan baina. Yimyyleeşenei 6 samoliood jabahan aad, agaarai baildaanda oroxohoo zaisaza, tyrgøør baazadaa busahan baina.

Xoito froontdo respyyblikiin lioodşoguud yimyyleeşenei „Espaanь“ geže kreiserii şiglyylže xeden boombo xajaba Negeboombonь kreiser deere unaxadanь, tere kreiser tyrgen dalda orobo.

Aragoonai froontdo respyyblikiin aviaaca Galatajuudai tymer zamai staancii boombodobo Ene staanca deere seregei xeregselei materiaal ba goriuuça aşagdahan vagoonuud olon baihan baina.

***

Pariiz, *apreelь 3*. (TASS). Respyyblikiin seregyyd Posoblaankiin rajoondo dobtolgojoo yrgelželxe zuuraa, apreeliiin negenei hyni uragşaa dabxiža Obeexo tosxondo oirtood, tereniii yxer buugaar ba vintoovka buugaar buudaza baina. Penьjarrooja goorodii şigleze dabxiza jabahan respyyblikiin koloonno seregyyd Kabeesa Mesaada dobo şadar bexizeed baihan yimyyleeşenei seregyydtei dai xebe. Yimyyleeşen zarim pyynktnvydtee suxarihan baina. Yimyyleeşen respyyblikiinxinei dobtolgii zogsooxiin zorilgoor oi soo tyimer tabihan baina. Respyyblikiin aviaaca Penьjarrooja goorodoi yimyyleeşenei xabaatai seregei zavoodii boombodobo. Posoblaanko seektoroi urda taladanь jabuulga xeže baihan respyyblikiinxinei koloonno boroo xuratai baibaş, apreeliiin 2-to Vilьjaartii şigleže 8 kilomeetr uragşaa dabxiba. Penьjarrooja goorodiii şigleze dobtolgo xeže jabahan respyylikiin seregyyd Arkonokosiilьja dobii ezelbe.

***

Barseloona, *apreelь 3*. (TASS). Yimyyleeşen Penьjarroojagi orxin garaža baina. Mnoxoosa Deelь Dyyke seektorto yimyyleeşen jixeer esergyyselte yzyylze baina.

***

Barseloona, *apreelь 3*. Yimyyleeşenei aviaaca Xaeen goorodii boombodobo. Ende olon xyn aluulhan ba şarxatahan baina.

(TASS).

***

Pariiz, *apreelь 2*. (TASS). Valeensihaa medeesehenei johoor, yimyyleeşenei aviaaciin Xaeen goorodii boombodoxodo, 82 xyn aluulaa, tedenei 25-nь xyyged gene. Gadana 125 xyn şarxatahan baina.

***

Pariiz, *apreelь 2*. (TASS). Gvadalxaarai froontdo respyyblikiin seregyyd Vilьjanyeevii şigleže uragşaa dabxiba.

SOVEEDAI SKRIIPKEŞENEI XYNDEDE ZORIUULHAN UULZALGA

Briyseelь, *apreelь 3*. (TASS). Olon ulasai skriipkeşenei koonkyrsada xamaadahan soveedai skriipkeşenei xyndede zoriuulža, SSSR-hee Beelьgide huugaa byrin erxete tyløølegşe nyxer Rybiiinin ysegelder uulzalga emxidxehen baina. Ene uulzalga deere Beelьgiin gadaada xeregei miniistr Spaak, Beelьgiiin poliitikan ba xereg jabuulgiin udaridagşanarai tyløølegşed, nauuka ba sojol kylьtyyriin tyløølegşed, iskyystviin xeşeelten, Amieerikiin Xolbooto Ştaadai, Fraanciin, Laatviiin elşengyyd, diplomaatis koorpusai bişe geşyyd bailsahan baina.

Ene uulzalga deere koonkyrsede xamaadahan soveedai skriipkeşen jixe amžaltatai-gaar naadahan baina.

Ende jirehen ailşad, soveedai skriipkeşenai gaixamşagta ilalta olohonoor daşaramduulža SSSR-ei naidalgata tyløølegşede amarşalga xyrgehen ba soveedai skriipkşenei naadalgada jixeer honirxozo bajasahanaa medyylhen baina.

„Ynen“ gazeetiin doxioogoor

„Ynen“ gazeetiin xuudahanda tolilogdoogyi „Selpoogoi zøøri yrigşed“ gehen zyilii myrden eliryylxiin tulada Burkopsojuuzada eligeegdehen baigaa.

Jaruuniin aimagai Egetiin-Adagai selьpoogoi prikaazçiguud: Lamxanai 1698 tyxerig ba Bazarai, Yndøønov gegşed 915 tyxerig 70 myngenei yrilte xeheniiinь todorzo eliryylegdeed, edenei xereg ba myn selpoogoi zøøri yrihen Bardyyjev gegşiin xereg aradai syydte ygtebe geže Burkopsojuuz medeesene.

***

„Kolxoozoi malaar spekyliaaca xene“ gehen gazeetada tolilogdoogyi zyilde Zidiin aimagai prokyroor myrdelge xeže eliryyleed medeesexenь xadaa: Burgaltain somonoi Saxijaanovaagai neremzete kolxoozoi geşyyn A. Şoidoroi gegşe kolxoozoi xabaatai 1300 tyxerig mynge yberşelehenь sym eliryylegdeze xeregenь şyyxe saaziin 116 dexi zyiløør aradai syydte ygtebe. Myn Garmiin Şagdar gegşe, kolxoozoi malaar spekyliaaca xehenь eliryylegdeze şyyxe saaziin 107 dexi zyiløør xeregenь aradai syydte ygtebe gene.

***

Gazeetada tolilogdongyi myrdelgede jabuulagdahan „Negedexi-Gutalai selpoodo yrilte bolbo“ gehen zyilde Booxonoi rajpotreebsojuuziin zyghøø medeesexenь xadaa: tus selьpoogoi prikaazçig baihan Baaxanov gegşe selpoogoi 11 mingan tyxerig yrilte xeheniinь eliryylegdeze aradai syydeer xinaltada abtaba geze medeesene.

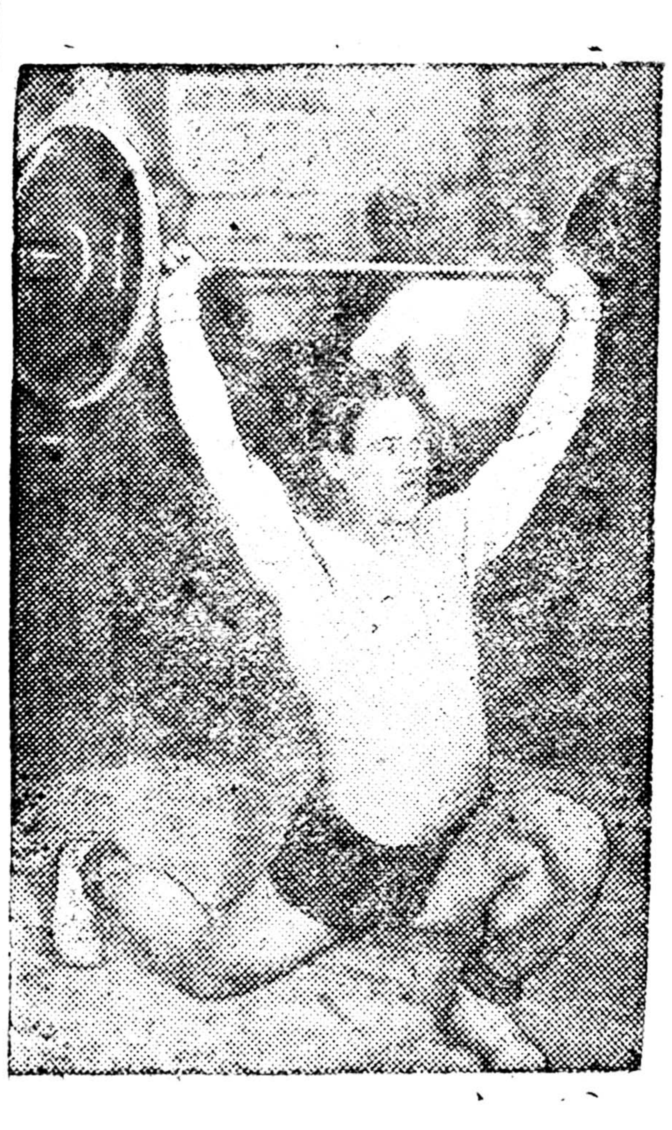

Xynde şignyyrtei jyyme yrgegşedei Byxexolboonoi myriisøø boloo.

ZURAG DEERE: Fizkylьtyyrnig Konstantiin Nazaarov gegşe egeel xynde şignyyrtei jyyme yrgeže, olon ulasai şine rekoord tuilaba,

SYYD

ABOORT

„Xleebstroi“ deere xydelmerilže baihan 31 nahatai Peregyytov Ivaan Matveejeviç ba baha tende xydelže baihan 27 nahatai emegtei Goorskaja Mariija Antoonovna gedegyyd yninhøø xoişo inagai barisaatai baigaa.

Emegtei Goorskaja gedeg tyrexe bolhon baiža, 1936 onoi aavgust harada ugalza-xee nexedeg zyygeer øørøø øørtøø aboort xeheŋ baiba Tere doroo aavgustiin 30-ai yder možiin bolniicada jixe ybeşen jireže emşelelgede orohon baina. Teñdehee edegeže garaad, daxin tyrexe bolžo, 1937 onoi jantvaariiin 22-oi yder baha myn nexelgiin zyygeer øørøø øørtøø xojordoxioo aboort xebe. Terenehee ulamžalža daxin bolniicada jixe ybeşen asaragdahan baina.

Goorskaja gedeg jyynde iiže yri bejejee alaxa şaltagaantai bolhon xyn be gexede, Goorskaja, zemete Peregyytovtai inagai barisaatai baihan belei. Teed. Peregyytov xaшaa Goorskajaa gedegei tyrexe bolhon ba nil anь miniii yre geže me deheer baiza, xuuliiin johoor bataluulža, xamtaran aža huuxii arsahan. Peregyytov Goorskaja gedegii aboort xe geže baalahan, magad yxi xyygedii tyrøød baigaa haaş şamatai xamta aža huuxa ba barisaatai baixajaa bolixob gexe meteer xøşøža xeledeg baihaniiinь, uridşalan myrdelge ba syydei myrdelgøør todorohon baina

Ulaan-Yde goorodoi aradai syyd ene onoi maartiin 28-ai yder dursagdlagşa xeregii neemel zasedaani deere yzeže, 1936 onoi ijyyniiin 27-oi yderei SSSR-ei Centraalin Gyised xexe Komiteed ba Aradai Komisaarnarai Soveedai „aboort xorimzolxo tuxai“ togtooloi 1-dexi bylegei 4 dexi pyynktiin johoor gemneze:

1. Goorskaja Mariijaa Antoonovna gedegte 300 tyxerig jala aşaxa;

2. Gemnegdegşe Peregyytov Ivaan Matveejeviç gedegii 2 žileer syløøgiinь xahaxa geze şiidxebe.

BAVAASAN ABIL

BAATAR BASAGADTA BA

(Ulaan-Yde—Moskvaa sanaar jabagşadta zoriuulba)

Ajan zamaa jabgaar tuilaat, sanaar,
Ajaar xolo alas saaniin gazar
Abьjaastai baatarlig omog basagad, taanar,
Abiit namhaa, minii mende bajar!

Erid zorigto geroi basagad manai
Erxim rekoord abşa şaлaat, gojoxon!
Exe soveed oron, taniii mynøø,
Urmatai magtan suurxuulža bainal, halxan!

Žargalta socialiis oronoi edir patriooduudai
Zorigtoi omog žişeeg inь xaruulaat, tøløxonoor.
Zoltoi, sogtoi, soveeд xyxiyy zaluuşuulai
Zangidmal şanga xyşiinь yzyyleed, elixeneer.

Şuhan umdata şunaxai faşiistan, galzuuraad,
Soveed orondo dobdolxoo zabdaadş yzeg.
Xabatai zaluuşuud xanag xyşøø zangilaad
Xaldahan daisan tendee daragdaxaa medeg.

Suuta Staalin bagşiingaa ynen zaabariaar
Socialiis orondoo žargaltai basagad-xybyyd.
Exe oronoo ulam saaşanь manduulxaar
Edir xyşee erşedxen dobtoljii, zaluuşuud.

„Platoon kreeçed“ geže zyžeg tuxai

Ulaan-Yde goorodoi yndehen teaatrta maartiin 11-ei ydeşe 5 yzegdeltei „Platoon-kreeçed“ geže(Korneejçygai zoxiool) orosnoo orşuulhan zyžeg naada gargaa hen. Ene xysegte jirenen zonuud jixe honirxožo xarahan baina. Zyžegte xabaadagşa nyxed: Stepaanova, Şamhuujeva, Xalmaatov, Ivanoov, Baldanco, Jyndyynovaa gegşed xabxata roolioo jixe hainaar naadahan baina. Platoonoi xygşen exe bolžo naadahan nyx. Garmaajeva gedegei naadaxa şadabari tyxelenь jixe zoxid aad, xelehen xelenь baigaar duuldahan baina.

Nyx. Cedenžabai Kreeçedei roolido naadaarai nege baga nugalbabajarlaža, gómodožo, du baihan majaganь xaraeli bişe, duunь tere jan nege žigde baigaa.

Geninei ba Cedenžabai roolioo andaldabalanь ta geže hanaglaa. Dikoraji e haixan Zygøør exindelei tyryynde Platoonoi rada untalga udaan bolxte hanagdaa.

Yze

ULAAN-YDEDE MODO TARIGDANA

Moskvaa, 3 (TASS). RSFSR-ei Goszelenstroin treest bolbol Ulaan-Yde ba tereenei şine barilganuud deere modo tarixa xydelmeriii ene zilde exilexenь. Goorodoi teaatriin urda gazoontai, sesegyydtei ba 25 žil baixa modonuud ba burgaahatai skveer xegdexe baina. Xydelmerişed i tosxonuud ba zavooduudai teritoor nuud bolbol sesegyvdii, gazoonuudii ba busa tarimal modonuudii abxa baina.

Ulaan-Ydede ba tereenei azyiledberii n oronuud deere modo tarixa xydelmeride 700 mingan tyxerig gargaşalagdana.

Ondoogoor nerelee haa jaaxab?

Zagarain aimag geeşe ondoogoor nerelegdexe johotoi baigaa. Uşaranь anxa tymer zamai haja tabigdaxada zagarain staancii Şine Briaanai tosxonuulaar xeden liavka bariža naiman xonžoo xeže baihan Zagarai geže xynei nereer nerelegdehen baigaa jym. Enenei nerii mynøø aimagş bolood baixadaa aldarşuulnaar baina. Niutagai nereledeg johoor Ilkiiin aimag geže nerelee haa jamar be?

Eneen tuxai zoxixo gazarta tabigdaža xelsegdexe johotoi.

D Erdeniiin

XYYGEDEI OLIMPIAAD

Jaruuniin aimagta xy dei gurbalugaar uran xanai olimpiaadı bolzo, olimpiaadada 150 erxim ragşad ba piooneernuu baadalsaa.

Olimpaadada sugl respyyblikiin oordento telberilegşed, BK (b) Možiin Komiteedai s taırь nyx. Jerbıanovta, komsoveedai tyryylegşe Dorzijevta bajarai tele ma jabuulba. Telegr soogoo „bidener Staalin stituuciin tug dooro ja yşøø hainaar hıralsaxa øøhediingøø uran hai tvoo çestvii byri yrg dx bdı“ geze naiduulba.

Xariuusalgata redaak orologşo C DONDYBO

MYNØØDER

„PROGREES“
KINOODO
„Razgroom“

„ERDEM“
KINOODO
Jyynostь pjeeta

MYNØØDER

GYRENEI BURIAAD-MONGOL TEAA

KORNEEJÇYK

PLATOON KREEÇED

(Buriaad xelen deere)

4 yzegdeltei pьjeesa.
A. P. Afrikaanovoi xytelberieer tabigdaxa.
J. P. Medveedev dotoodiin xeregsehi zoxiooxo.
Zyžegei exilxenь ydeşiin 8 çaashaa.
Kaassa yderei 2 çaashaa.

Noomir gargagşa D. P. ERDENIIIN. Verstaalagşad: D. BALDANAI, D. ZAMCIIN. «B.-M. Praavda» ba «B.-M. YNENEI» tipograafi. Ypolglavliit 19